

HISTORIA DE LA ESCUELA WALDORF MENIÑEIRO

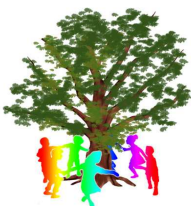

“La vida social saludable solo se encuentra cuando en el espejo de cada alma humana, la sociedad como un todo se refleja y en la comunidad vive la virtud de cada uno.”

En el año 2001, varias personas, padres, madres y profesoras, nos reunimos con el anhelo de dar a conocer y profundizar en la Pedagogía Waldorf, pues partiendo de nuestra experiencia docente, sabíamos que la Pedagogía Waldorf lleva a la práctica la Educación Integral del Ser Humano.

A principios del año 2002 nace la “Asociación Escola Libre Lucense” como una entidad sin ánimo de lucro, formada por maestros, padres, y personas interesadas en esta educación. La Asociación tiene como objetivos primordiales:

- Dar a conocer la Pedagogía Waldorf, y la puesta en marcha de una Escuela que abarque Infantil, Primaria y Secundaria, con una metodología adaptada a las necesidades de los niños dentro del método pedagógico Waldorf.
- Organizar conferencias, seminarios, y cursos congresos, que contribuyan al conocimiento y desarrollo de la Pedagogía Waldorf.
- Apoyar y asesorar la creación de iniciativas educativas que tengan como objetivo la educación integral del niño.

Para llevar a la práctica estos objetivos empezamos dos caminos paralelos:

➤ *Formación en Pedagogía Waldorf*

En el año 2002 organizamos un Curso Introductorio a la Pedagogía Waldorf, con la ayuda del Centro de Formación de Pedagogía Waldorf. De ahí surgió un **Curso de Formación en Pedagogía Waldorf** de tres años de duración, al que han asistido maestros, profesores y padres de toda Galicia. Esta Formación quería ser una aportación a la renovación continua de la educación. Rudolf Steiner dio las bases de una metodología que emana de la libertad, de la iniciativa y de la creatividad del educador. Tiene su fundamento en la investigación cotidiana y en la comprensión del niño en evolución: del desarrollo físico, de las facultades psíquicas y de la individualidad.

El primer año del Curso de Formación va orientado a profundizar en el conocimiento del Ser Humano. Y se han estudiado temas como la Pedagogía Waldorf, la Medicina Antroposófica, la Sociología (Triformación Social), la Terapia Artística, la Agricultura Biológico- dinámica, la Pedagogía de Apoyo, etc.

El tema central del segundo y tercer año de la Formación en Pedagogía Waldorf es la Metodología y la Didáctica respectivamente en los diferentes niveles educativos: Escuela Infantil, E. Primaria y E. Secundaria.

En el año 2006, organizamos un **Curso de Pedagogía Curativa** con la especial ayuda de Gloria López (Pedagoga Curativa y Euritmista) y en colaboración con el Seminario de Rudolf Steiner de Formación en Pedagogía Curativa en Bad Boll (Alemania). El objetivo de este curso es

ofrecer conocimientos y herramientas para favorecer el seguimiento pedagógico en cualquiera de los niveles (infantil, primaria, secundaria y bachillerato) y poder dar respuestas a las posibles alteraciones en el desarrollo evolutivo del niño.

A este curso han asistido alrededor de 40 personas de toda España y alguna de Portugal. Desde Alemania nos ha acompañado a cada Seminario algún profesional del ámbito de la Pedagogía Curativa.

En Septiembre de este año 2008, empezamos un nuevo **Curso de Formación en Pedagogía Waldorf**, para que padres, maestros y amigos podamos profundizar durante 3 años en el conocimiento del Ser Humano.

➤ **Escuela Waldorf**

Fruto de la primera Formación en Pedagogía Waldorf nace en Lugo en el año 2003 **el Jardín de Infancia Waldorf Meniñeiros**, que se abre desde las 8 hasta las 18:00. Se asienta en un medio natural, en las afueras de Lugo, con un amplio jardín y con diversos árboles frutales, entre los cuales se integran diversos juegos: columpio, arenero, rampas, escaleras de cuerda, y una pequeña granja con huerta.

Hemos ido creciendo año a año, curso a curso. Los niños fueron llamando a nuestras puertas y necesitábamos darles el espacio y el medio adecuados. Por este motivo, empezó nuestra búsqueda de un terreno que abrazara y cobijara a nuestros niños, y así fue como en Navidad de 2006 lo encontramos, fuera de la ciudad, en plena naturaleza: carballos, castiñeiros, granito, las lluvias generosas de nuestra tierra, un aire celta, mucha ruralidad y calma. Desde entonces hemos caminado mucho para darle forma al proyecto, para poder plasmar en ese mágico trozo de tierra las ideas y los deseos de todo el grupo: no solo una escuela, sino también agricultura biodinámica, talleres, eurtimia, hipoterapia (terapia con caballos), medicina antroposófica.

El camino no fue fácil, pero nuestro afán e ilusión no fueron menos. Gracias al trabajo de todos y al apoyo y donaciones de muchas personas, pudimos comprar el suelo que sustentaría nuestra escuela: Un terreno de 16.000m², en Donas, Santa Marta, (Friol). Pero esto no hacía más que empezar, y ¿los edificios que cobijaran a nuestros niños?. Contactamos con una Asociación alemana y ella confió en nosotras, vino a España para ver el proyecto, y se entusiasmaron tanto como nosotras, en él. Nos dieron el dinero para empezar con el primer edificio, ya estaba la primera piedra.

Luego vendría nuestra "Estrella Solidaria", que en la Navidad de 2008 viajó por todo el mundo, recibimos pequeñas donaciones de toda España, de Europa e incluso de América nos desearon todo lo mejor. Pero, claro, necesitábamos más dinero, y fue cuando nos encontramos con la banca ética, y fueron ellos los que nos concedieron un crédito para poder continuar con la edificación de la que hoy es la **"ESCUELA WALDORF MENIÑEIROS"**.

Y el 9 de septiembre de 2009, abrimos nuestras puertas.

El primer colegio Waldorf de Galicia, en pleno corazón de la naturaleza gallega y con unas construcciones de madera ecológicas y cálidas, está preparado para acoger a los niños de primaria. En tan solo 15 minutos se encontrarán con un entorno rural, lleno de parajes naturales, y con una amplia variedad de actividades que en este entorno tendrán su máxima expresión. Un marco perfecto para desenvolver no solo el aspecto intelectual de la educación, sino también el emocional y el volitivo.

Esto no hubiera sido posible sin la ayuda tan grande que hemos tenido de algunos padres

muy implicados, quienes no solo nos ayudaron físicamente, sino que en los peores momentos, en aquellos días en los que no sabíamos por donde salir, nos prestaron un grandísimo apoyo económico.

Así, poco a poco, con la solidaridad de este grupo de gente que camina a nuestro lado hemos ido dando forma al proyecto de nuestra vida, y aunque no fue un camino fácil, ni lo será en un futuro a corto plazo, las ilusiones, el trabajo y nuestros mejores deseos, nos mueven para seguir adelante. También nos da mucha fuerza, el saber que hay muchos padres que para el próximo curso traerán a sus hijos a Sta. Marta (Friol).

*El **objetivo principal** de nuestra Escuela es la **educación integral** de los niños. Y para alcanzar este objetivo es necesario desarrollar todas las capacidades del Ser Humano:*

- La capacidad intelectual cultivando un **pensamiento claro** para el conocimiento.*
- La capacidad emocional cultivando un **sentimiento solidario** hacia el mundo.*
- La capacidad volitiva cultivando una voluntad firme para **actuar** en el mundo.*

Creando de esta manera fundamentos para la iniciativa, la fuerza moral, la flexibilidad mental y la responsabilidad social en la vida adulta.

*Por ello la **organización** y la **base pedagógica** de la Escuela se basa en tres puntos esenciales:*

- Reconocer la **naturaleza individual** de cada niño.*
- Adaptar las **etapas evolutivas**, a la **naturaleza psíquica e individual** de cada niño.*
- Otorgar a las materias **intelectuales, artísticas** (flauta, canto coral, euritmia,...) y **manuales** (talla en madera, piedra, jardinería...) la misma importancia dentro del currículo.*

No concebimos unilateralmente la enseñanza a partir de las asignaturas, sino teniendo en cuenta el niño y sus necesidades.

***“Percibir al niño con veneración;
educarlo con amor;
entregarlo en libertad”***

R. Steiner

*Nuestro centro está afiliado a la **Asociación de Centros Educativos Waldorf** de España, que participa como miembro de pleno de derecho en el **Consejo Europeo de Educación Waldorf**, en la **Asociación Internacional de Jardines de Infancia Waldorf**, y en la **Alianza para la Infancia**.*

ESTRUCTURA ORGANIZACIONAL

Las Escuelas Waldorf funcionan como una Comunidad Educativa, pues el trabajo conjunto de padres y maestros en la tarea educativa y administrativa-económica es fundamental en la Escuela Waldorf. Desde esta propuesta el funcionamiento de nuestra escuela se apoya en tres pilares:

- *La **Asociación Escola Libre Lucense**, que es una asociación sin fines lucrativos, educacional y cultural, que tiene por finalidad poner en práctica la Pedagogía Waldorf.*
El **Consejo de Administración**, órgano directivo de la Asociación, está formado por padres y educadores, que se ocupan de la gestión de la escuela junto con el claustro de maestros.
- *El **Claustro de Maestros**, constituido por los maestros, es el órgano dedicado a establecer las directrices pedagógicas del Centro. Y en lo concerniente a los aspectos pedagógicos, el claustro de maestros es autónomo. Se reúne una vez a la semana y en estas reuniones se revisan los aspectos pedagógicos, metodológicos, sociales y prácticos; se reflexiona sobre la evolución y necesidades de los alumnos.*
- ***Comisiones de apoyo**, formadas por padres y maestros, se reúnen para organizar y dividir las tareas, con el fin de atender las necesidades de la Escuela y de la Asociación: Comisión de Apoyo Administrativo, de Mercadillo Benéfico, de Acogida, de Organización de Talleres, de Mantenimiento, Pedagógica, de Servicios, de Difusión, de Creación y Ampliación de Escuela*

ESCUELA WALDORF MENINEIROS DE PRIMARIA, EN DONAS-STA. MARIA (FRIOL) - LUGO





ESCUELA WALDORF MENIÑEIROS

Lg. Donas-Sta. Marta, Pq. Villalvite
27299 Friol (Lugo)

ASOCIACIÓN ESCOLA LIBRE LUCENSE

Río Landro, 51-2º 27004 LUGO
687 500 624

www.escuelawaldorf-lugo.org

Email: asoc.escolalibrelucense@orange.es

Desde la Escuela Waldorf Meniñeiros queremos invitarte a apoyar nuestro proyecto, para el que vamos a emitir un crédito solidario, en el que podrás participar con la cantidad que desees, recuperando tu dinero en un período que tú decides entre 2 años y 4 años. A continuación te explicamos en que consiste nuestra iniciativa.

¿QUÉ ES UN CRÉDITO SOLIDARIO?

*Nuestro ideal de crear una Comunidad Educativa, nos movió y nos mueve para que la **Escuela Waldorf Meniñeiros** crezca desde nuestra Asociación sin ánimo de lucro. Esta forma de gestión a través de Asociaciones sin ánimo de lucro, es la que tienen las Escuelas Waldorf en todo el mundo. Al sustituir las estructuras empresariales por estructuras asociativas, intentan hacer la Comunidad Escolar, y así el proyecto educativo pasa a ser responsabilidad de todas las personas que están implicadas en el mismo.*

Queremos contribuir a la construcción de una sociedad más justa, donde los ciudadanos puedan desarrollar al máximo sus capacidades, haciendo realidad los principios de las Escuelas Waldorf: Igualdad ante la Justicia, Libertad de pensamiento y de cultura, y Fraternidad económica.

Por eso recurrimos a la economía solidaria que tiene como principios, recogidos en la Carta Solidaria, la igualdad, el empleo digno, el respeto al medio ambiente, la cooperación, la propiedad social y el compromiso con el entorno.

¿EN QUÉ CONSISTE NUESTRO PROYECTO?

La Asociación Escola Libre Lucense es una asociación cultural sin ánimo de lucro que lleva siete años de funcionamiento ininterrumpido en Lugo, que abrió un Jardín de Infancia y una Escuela de Primaria, y está organizando cursos de formación en Pedagogía para maestros, padres y personas interesadas en la educación de los niños.

Nuestra línea de trabajo va encaminada a:

- *Desarrollar una educación integrada accesible a todos, independientemente de la raza, el credo o la situación económica. Practicando una economía alternativa, en la que cada persona pueda participar desde su situación personal: monetaria, trueque, ..., haciendo realidad la "Fraternidad económica.*
- *Fomentar la integración y el conocimiento de su entorno cultural gallego, a la vez que adquieren conciencia de ser ciudadanos del mundo.*
- *Los niños son los ciudadanos del futuro y para que todos los habitantes de este planeta podamos vivir en el respeto y en la tolerancia más allá de los intereses nacionales y beneficios comerciales, promovemos el derecho a un currículo creativo e integrado, el derecho a la provisión de educación y atención de calidad y el derecho a un apoyo financiero consecuente y no intrusivo.*
- *El método de la Pedagogía Waldorf es ecológico. La lección fundamental que los niños tienen que aprender es que ellos necesitan al mundo y el mundo los necesita a ellos. Nuestro*

currículo va dirigido a darles las oportunidades para que experimenten las cualidades de la naturaleza y comprendan los principios fundamentales de la ecología, ya desde el Jardín de Infancia, practicando actividades de reciclaje, de reutilización, una agricultura ecológica, y el uso en el comedor de productos ecológicos.

- Apoyar el conocimiento, la profundización y creación de todas las ramas creadas por Rudolf Steiner: Pedagogía Waldorf, Pedagogía Curativa, Pedagogía Terapéutica y Pedagogía de Aprendizaje en Movimiento, la agricultura Biodinámica, la terapia artística, la medicina antroposófica, la eurtimia, etc., todas ellas con el mismo objetivo, el conocimiento del Ser Humano.
- Desarrollar y organizar conferencias, cursos, talleres, exposiciones, congresos, seminarios y demás actividades pedagógicas dirigidas a niños, jóvenes y adultos. Editar folletos, boletines, revistas y todo tipo de publicaciones.
- Promover el encuentro con otras Instituciones autonómicas, nacionales, y extranjeras pedagógicas, médicas, artísticas, agrícolas, etc, que posibiliten el desarrollo integral del Ser Humano.
- Ofrecer ayuda anímica, material y económica a los educadores y padres de todo el mundo comprometidos con la infancia, para crear las condiciones que posibiliten el desarrollo sano del niño, tal y como ya se está haciendo en países de todo el mundo como Ucrania, Etiopía, Uganda, Rusia o Sudamérica.
- Promover acciones para la mejora educativa de Galicia: así como la defensa y difusión de la lengua y cultura gallegas en la educación. Incidiendo en la formación permanente de los profesionales de la educación.
- Otorgar ayudas y becas los niños de familias más necesitadas y también para la formación de educadores.
- Contribuir a un proyecto comunitario común, basado en las relaciones humanas, en la confianza en las personas y en un ámbito social solidario.

Como ya os contamos, el 9 de septiembre de este año, abrimos las puertas de la Escuela Waldorf Meniñeiros, y con mucha ilusión inauguramos las instalaciones el 7 de noviembre, contando con la presencia de muchas caras amigas ya conocidas, y otras muchas caras nuevas que se acercaron a prestarnos su apoyo.

Actualmente en el Jardín de Infancia hay 16 familias y en Primaria contamos ya, con 15 familias. En el marco de la Comunidad Educativa las familias nos ayudamos en un intercambio mútuo, bien económico, bien de ayuda en el colegio, para que todas las familias que quieran puedan acercarse a nuestra Comunidad Escolar. Ya que entendemos que la educación integral debería ser accesible a todos, independientemente de la raza, el credo o la situación económica. En el futuro lucharemos para que este tipo de Escuelas sean subvencionadas como sucede ya en el Norte de Europa, y se haga realidad nuestro derecho reconocido a la Libertad de enseñanza.

En este marco pedimos vuestra ayuda, ya que en enero de este año que comienza, tenemos que hacer frente a **58.000 €**, para terminar el pago de la construcción de la Escuela, razón por la que emitimos un préstamo solidario por esta cantidad, y para lo que pedimos vuestra colaboración.

Gracias por vuestra dedicación y vuestra invaluable ayuda. Os esperamos en Donas-Sta. Marta, en el ayuntamiento de Friol (Lugo), en nuestra Comunidad Educativa en la que siempre habrá un espacio para todos aquellos que queráis participar de nuestro proyecto.

CONDICIONES DEL PRÉSTAMO

- Cada persona podrá aportar la cantidad que desee.
- El plazo de devolución será a elección de la persona que hace el préstamo: entre un mínimo de 2 años, y un máximo de 4 años.
En cualquier caso, una vez transcurrido el plazo la Asociación Escola Libre Lucense se compromete a devolver las cantidades prestadas, en el plazo de dos meses.
- Se puede elegir entre recuperar la cantidad prestada incrementada en el IPC interanual correspondiente, o renunciar a esto y recuperar únicamente la cantidad prestada.
- La Asociación Escola Libre Lucense se compromete a informar a todas las personas que participen en el préstamo solidario sobre el desarrollo del proyecto.

FORMA DE PARTICIPACIÓN

1. Ingresa la cantidad deseada en la cuenta de TRIODOS BANK : 1491-0001-25-00010007977, a nombre de "Asociación Escola Libre Lucense", indicando en el concepto: **Préstamo solidario**.
2. Envíanos los siguientes datos: nombre y NIF de la persona que realiza el préstamo, dirección, teléfono y correo electrónico, cantidad aportada, fecha del ingreso y cuenta en la que quiere que se le devuelva el dinero prestado, así como las condiciones de devolución: el plazo y el incremento o no, del IPC
3. Haremos un contrato de préstamo, para lo cual en el menor tiempo posible tendremos dos copias, una para ti y otra para nosotras, que deberás firmar



ESCUELA WALDORF MENIÑEIRÓS

Lg. Donas-Sta. Marta, Pq. Villalvite
27299 Friol (Lugo)

www.escuelawaldorf-lugo.org

Email: asoc.escolalibreLucense@orange.es

PRÉSTAMO SOLIDARIO

La Asociación Escola Libre Lucense con C.I.F.: G27279686 y domicilio social en Rúa Río Landro, 51-2º de Lugo, y en su representación la Presidenta, Gloria Vázquez Rivas, con NIF: 33313542-C, reconoce haber recibido de :

Doña/D.: _____

Con domicilio en : _____

N.I.F.: _____ Tfno.: _____

Correo electrónico: _____

*La cantidad de _____ en concepto de **Préstamo Privado Solidario**, en la fecha _____, para los gastos del final de la construcción de la Escuela.*

Esta cantidad se devolverá: (tachar lo que no proceda)

- *Incrementada en el IPC interanual acumulado desde la fecha del préstamo, y detractándose los impuestos correspondientes.*
- *Sin incremento ninguno,*

Transcurridos _____ años desde la fecha del préstamo, es decir, como máximo en la fecha: _____.

En cualquier caso la Asociación Escola Libre Lucense se compromete, a partir del segundo año, a devolver las cantidades que se le soliciten, en el plazo de dos meses.

Y para que así conste, se firma por duplicado, en Lugo, a ____ de _____ de 200

El/La titular del préstamo

Por ASOCIACIÓN ESCOLA LIBRE LUCENSE

Fdo.: _____

Fdo.: Gloria Vázquez Rivas